



Dossier de presse

Pêche au bar : la 13ème édition de l'Open Inizys Glénan
Samedi 30 aout 2025

Sommaire

- Les partenaires – page 2
- L'Open Inizys Glénan c'est quoi ? - page 3
- L'Open Inizys Glénan c'est où ? - page 3
- L'Open Inizys Glénan c'est organisé par qui ? - page 3
- Une compétition « No kill » - page 4
- Une épreuve référence - page 4
- 13^{ème} édition - page 4
- Programme et horaires – page 5
- Espace à terre – page 5
- Naming – page 5

Pour en savoir plus

L'archipel des Glénan – page 6 et 7

Contacts presse :

Jean-Paul Le Métayer 06 08 90 79 45 - jean-paul.lemetayer@wanadoo.fr

Patrick Tudal 06 80 60 36 96 - patricktudal@gmail.com

Les partenaires

 ACP Cabinet de recrutement	 CAP-MARINE ASSURANCES Cap Marine Assurances	
 Fiilish	 Grand Pavois	 Hénaff
 Kerfil	 INIZYS	 Navicom
 Pêche en Mer	 blanks and rodbuilding supplies Rodhouse	 Suzuki marine
 Tenryu	 Tica	 Ultimate Fishing
 Penn	 NAUTISME FINISTÈRE PASSION CN Diffusion	 Lowrance
	 AMIAUD	
 Nautic clean	 Railblaza	 Uship
 Julbo	 GILL	
	 POWERLINE	 SAVEOL
 BRETS		 WESTIN
	 GARMIN	 MUSTAD
 REALIVERT	 TRÉSOR DE PÊCHE	

L'Open Inizys Glénan c'est quoi ?



L'Open Inizys Glénan est la plus grande compétition de pêche au bar en France. C'est un événement majeur pour les pêcheurs de bar et les amateurs de sports nautiques. La treizième édition va accueillir le samedi 30 août, 70 équipages de deux pêcheurs venus du grand Ouest et d'ailleurs (Ex Moselle).

L'Open Inizys Glénan c'est où ?

La compétition se déroule dans l'archipel des Glénan au large de Fouesnant dans le Finistère. Cet archipel est connu pour ses nombreux spots de pêche, allant des zones calmes comme « La Chambre » aux têtes de roches plus profondes en passant par les épaves. C'est un site prestigieux avec des biotopes très variés : sable, roche, algues.



Cette année, les contraintes logistiques et en particulier les travaux sur le site de

Port La Forêt, ont conduit les organisateurs à organiser l'événement depuis le port de Concarneau.

L'Open Inizys Glénan c'est organisé par qui ?

Cet événement est organisé par l'association Glénan Pêche Sportive qui compte 60 adhérents. Depuis sa création elle a été présidée successivement par Patrick Tudal et aujourd'hui Hervé Cotonnec. 70 bénévoles seront mobilisés pour la logistique à terre comme en mer parmi lesquels 30 commissaires répartis sur 15 bateaux qui auront pour tâche de mesurer et valider les poissons.



L'événement est organisé avec le concours du port de plaisance de Concarneau et le soutien de nombreux partenaires (cf page 2).

Un compétition « No-kill »

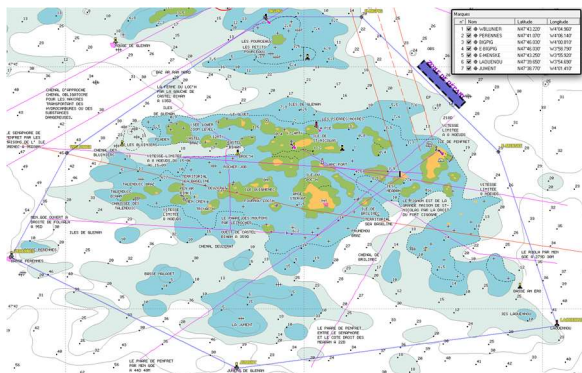

L'épreuve se déroule sur une zone définie précisément par des points GPS. Les concurrents sont tenus de pêcher uniquement avec des leurres (pas de pêche aux appâts). En respectant une taille minimale de 42 cm. Tous les bars sont mesurés par les commissaires bénévoles présents sur l'eau puis relâchés, en accord avec le mode "no-kill".



Le classement est établi sur la mesure des 5 meilleurs poissons de chaque équipage. Le règlement de la compétition porte également sur la sécurité, la navigation et en particulier la vitesse des bateaux dans l'archipel et la préservation de la ressource tout au long de l'année.

Une épreuve référence



Une victoire à l'Open des Glénan place un compétiteur au plus haut niveau national de sa spécialité et les entreprises de la pêche sportive qui soutiennent l'épreuve le savent bien. La dernière édition en 2023 avait vu la victoire des quimpérois Ricardo et Carlos Da Silva.

13^{ème} édition

Si le site des Glénan a été par le passé une des étapes du Labrax Tour, un circuit national de pêche au bar, la première édition de l'Open des Glénan a eu lieu en 2009. La compétition a été annulée à trois reprises (météo, COVID, ...). En 2025 se déroulera donc la 13^{ème} édition de l'Open des Glénan.



82

Comme 82 cm, c'est la taille moyenne record des poissons pêchés par un équipage. Un record qui sera sans doute encore difficile à battre cette année.

2467^{ème}

Depuis que cette compétition existe, plus de 2000 poissons ont été pêchés et bien entendu remis à l'eau. Le premier poisson de l'édition 2025 sera le 2467^{ème} poisson de l'Open Inizys Glénan. Un prix spécial récompensera cette performance.

PROGRAMME ET HORAIRES

Vendredi 29 aout

- 19h00 : briefing des compétiteurs
- 20h00 : pot de bienvenue

Samedi 30 aout

- 6h45 : départ des bateaux depuis Concarneau
- 8h00 à 17h00 : compétition
- 19h00 : Remise des prix

ESPACE A TERRE

CN Diffusion, spécialiste de la vente de bateaux neufs et d'occasion et partenaire de l'épreuve, accueillera l'espace à terre sur son site de Concarneau, zone du petit Moros, rue des Bolincheurs.

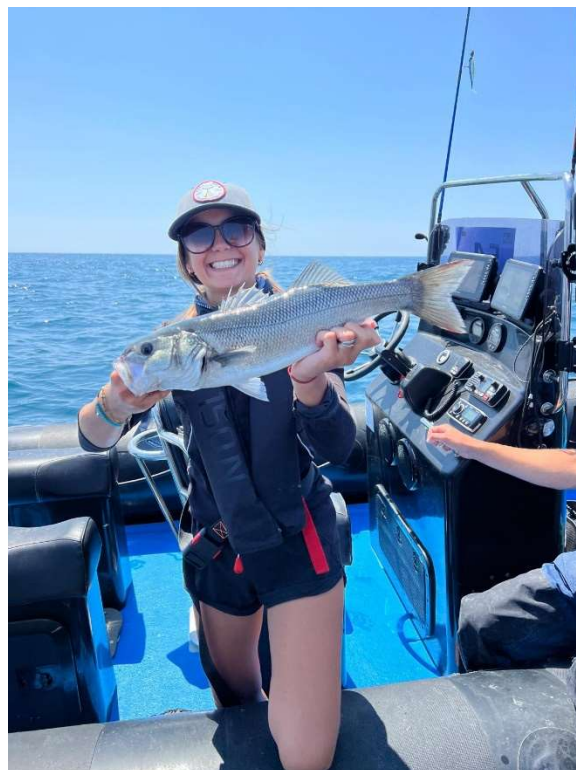

NAMING

Depuis cette année, la compétition a pour nom : Open Inizys Glénan.



Inizys est une mutuelle créée en 1930 à l'initiative de marins pêcheurs.

Ses 3 métiers sont : l'assurance complémentaire santé, individuelle et collective, l'assurance de la plaisance et l'assurance du monde de la pêche artisanale et des professionnels de la mer.

L'ARCHIPEL DES GLENAN



Position géographique : 47°43:01 Nord - 4°00:00 Ouest . Caractéristique : le Paradis sur terre !

Les Glénan c'est un archipel de 9 îles principales situé à une dizaine de milles de Concarneau et de Fouesnant, commune à laquelle l'archipel est rattaché.

Pas insulaires jusqu'au néolithique, les îles sont occupées par l'homme depuis toujours comme l'ont prouvées de nombreuses fouilles.

La plus ancienne carte mentionnant les Glénan remonte à 1313 dans l'atlas maritime de Pierre Vesconte où l'archipel figure sous le nom de Grana. En 1466 elles sont nommées Glaram et en 1585 elles deviennent Glénan.

La principale île, Saint Nicolas, tire son nom d'un prieuré qui y fut construit au moyen-âge.

L'archipel a appartenu à l'Abbaye de Rhuis du moyen-âge jusqu'à la révolution française. De tout temps la masse d'îles et de cailloux a été une zone de flibuste ou de défense de la côte par sa position stratégique.

Les pêcheurs qui vivaient sur les îles s'accommodaient tant bien que mal de ces visiteurs ponctuels (forbans, corsaires anglais, etc...)

En 1755, débute la construction du fort sur l'île Cigogne, dont le positionnement est parfait.

Voilà une description des îles en 1772 par le Commandant De La Rosière, tellement bien faite qu'elle mérite d'être citée in extenso : « On appelle les Glénan, douze petites îles entremêlées et environnées d'une quantité de rochers dessus et dessous l'eau, qui sont à trois petites lieues au sud sud-est de la pointe de Mousterlin, dont l'étendue de l'est à l'ouest est de deux lieues et du sud au nord d'une lieue.



Quatre de ces îles : Saint-Nicolas, Drenec, Cigogne et Bananec, forment un port appelé La Chambre, assez étendu pour contenir 30 navires et où le mouillage est excellent par deux brasses au plus. il y a une passe à l'est et une à l'ouest, qui en facilitent la sortie à tous vents, et les bâtiments y sont d'autant mieux placés qu'ils ne sauraient être aperçus que lorsque l'on n'est plus à portée de les éviter. Il est défendu par un fort construit sur l'île Cigogne qui répand son feu à l'est au nord et à l'ouest, mais qui est encore imparfait, et sur lequel il n'y a que deux pièces de canon.

Il y a sur l'île Saint-Nicolas, qui couvre le port au sud, quelques bâtiments militaires, une chapelle et deux batteries, ensemble de six canons, pour la défense de deux petites anses de sable qu'elle a, l'une au nord, et l'autre au sud, et qui lui servent de port.

L'île de Penfret, la plus à l'est, est la plus grande et serait susceptible de quelque culture. On peut mouiller à l'est et au nord de celle-ci par 10-12 brasses. Un fortin y serait très bien placé et très utile pour la protection du cabotage et de la pêche. Il y a dans cette île un bon puits d'eau douce.

Celle de Loc'h, ou de l'Etang, la plus au sud et la plus grande après la précédente, a, au sud-ouest, une petite anse appelée Port-Sterval, où il reste à basse mer deux brasses d'eau et dont l'entrée est en partie défendue par le fort Cigogne. Il y a au milieu de cette île un étang qui sèche quelquefois et un puits d'eau saumâtre. La partie du nord serait assez élevée pour mettre à couvert du feu de l'Isle Cigogne.

Entre les Glénan et la pointe de Moustierlin, est un gros rocher appelé l'île aux moutons, et au sud sud-est de ce dernier, le banc des Pourceaux qu'on laisse à gauche, lorsqu'on vient des Etocs de Penmarc'h, et qu'on passe en terre des Glénan. « On peut passer entre ce banc et l'île aux Moutons, mais il faut beaucoup d'attention pour éviter les rochers ».

Au cours du XIXème siècle, les îles changent de mains plusieurs fois au fil de l'essor de la pêche (construction des viviers de St Nicolas en 1870) et des sècheries de poisson, d'une modeste activité agricole, et même de l'activité

plus controversée de la fabrication de soude.



Au XXème siècle, les îles se modèlent comme nous les connaissons aujourd'hui : Acquisition de l'île du Loc'h par la famille Bolloré en 1920 et création du « centre nautique des Glénans » par les époux Viannay en 1947 qui se déploie toujours aujourd'hui sur Penfret, Cigogne, Bananec et Drennec. Il faut d'ailleurs noter que la première implantation du centre nautique s'est faite sur Le Loch, prêté à l'époque par la Famille Bolloré. Autrefois prêté, aujourd'hui cloturée, tel est le destin du Loch.

Avec l'essor de la plaisance, des liaisons maritimes, du centre nautique, du Centre international de Plongée, les Glénan sont devenus un terrain de jeu (aujourd'hui seuls deux pêcheurs professionnels y sont basés en saison) connu partout pour la clarté des eaux du lagon qui en font un véritable Tahiti breton.